

ISCAP

Relatório Atividades

2018

P.PORTO

06-2018

Introdução

Tal como nos anos anteriores, neste relatório sintetizam-se as principais atividades desenvolvidas pelo ISCAP no âmbito da sua missão ao longo do ano 2018. Evidencia-se ainda o comportamento dos principais indicadores de natureza económico-financeira, designadamente os recursos financeiros, a estrutura das receitas e despesas orçamentais e outros indicadores orçamentais relevantes.

Resumo Executivo

No ano letivo de 2018/2019 estiveram inscritos no ISCAP 4069 estudantes nas licenciaturas, mestrados e cursos TeSP. Este número não contempla os estudantes inscritos nas pós-graduações, nas especializações, nas unidades curriculares isoladas, os estudantes Erasmus e os estudantes inscritos no Ano Zero.

Tal como no ano de 2017 foram preenchidas a totalidade das vagas, na 1.ª fase, do Concurso Nacional de Acesso ao Ensino Superior.

No ano letivo de 2018/2019, o ISCAP aumentou a sua oferta formativa conferente de grau com a entrada em funcionamento do Mestrado em Negócio Eletrónico.

Quanto ao número de diplomados, no ano letivo de 2017/2018, este aumentou de 613 (em 2016/2017) para 698 (este número inclui licenciaturas, mestrados e cursos TeSP).

No que diz respeito à avaliação e acreditação dos ciclos de estudos, no ano de 2018, teve início a avaliação de onze cursos conferentes de grau em funcionamento. Foram ainda acreditados previamente três novos mestrados: Assessoria e Comunicação Digital, Gestão e Regime Jurídico-Empresarial da Economia Social e Negócio Eletrónico.

Também em 2018 é possível constatar um aumento significativo das atividades de investigação e desenvolvimento nomeadamente ao nível dos projetos aprovados e do número de publicações científicas com impacto conseguidas.

O número de estágios curriculares realizados por estudantes do ISCAP, em entidades externas, aumentou significativamente de 504 (em 2017) para 622 (em 2018) – mais 118 estágios.

Quanto aos recursos financeiros, e à semelhança de anos anteriores, as receitas provenientes do Orçamento de Estado em 2018 (OE), tiveram o maior peso nas fontes de financiamento do ISCAP (48,75%), sendo que aumentaram 3,45% por comparação com o ano anterior.

Verificou-se também um aumento do montante arrecadado pela cobrança de propinas (aumento de 14,45%).

Quanto à execução da receita em 2018, verifica-se que foi superior à do ano anterior em cerca de 5%, por um lado devido ao financiamento superior do OE, em cerca de 200.000€, mas sobretudo pelo aumento da receita de propinas, em cerca de 570.000€. Este reforço da receita obtida via OE permitiu fazer face ao pagamento das progressões remuneratórias desbloqueadas na lei do OE de 2018.

Relativamente à despesa, a mesma também aumentou em 2018 em cerca de 200.000€. Evidencia-se ainda a despesa com pessoal, que aumentou mais de 300.000€, sobretudo devido ao pagamento das progressões remuneratórias.

Por último, cumpre salientar que foi cumprida a regra do equilíbrio orçamental, sendo o total das receitas de 12.129.251,09€ e o total de pagamentos de 11.556.832,28€, portanto um *superavit* de 572.418,81€.

Mensagem do Presidente da Unidade Orgânica

Um relatório de gestão é um importante instrumento de controlo de gestão que fornece informação útil, quer para o planeamento do ciclo anual seguinte, quer para identificar e introduzir melhorias em futuras decisões.

Governar uma Escola do ensino superior, prossequindo o interesse público, exige rigor, transparência e preocupação na escolha das melhores soluções para a resolução dos problemas e para a concretização das atividades planeadas.

Não podemos, no entanto, deixar de referir que, à semelhança dos últimos anos, este relatório de gestão reflete a atividade desenvolvida pela Escola num contexto de fortes restrições orçamentais e que exigiram uma gestão rigorosa e o empenho de toda a Comunidade do ISCAP.

Assim, a Presidência reconhece e agradece o apoio dos que colaboraram para a materialização das atividades descritas neste relatório. Juntos soubemos ultrapassar as dificuldades e, conseqüentemente, preparar o futuro com confiança. Tal como aconteceu nos anos anteriores, sem falsa modéstia, permita-se que se saliente que é verdadeiramente significativa a atividade desenvolvida pelo ISCAP ao longo do ano, considerando que cerca de 90% do orçamento está afeto a despesas com pessoal.

Não se prevê que os tempos que se avizinham sejam fáceis, sendo previsível que a baixa demográfica e a redução do número de estudantes imposta pela tutela venham a impor uma diminuição no número de estudantes que a instituição poderá atrair. Neste contexto, caracterizado por constrangimentos de natureza financeira, gerir o ISCAP continuará a exigir maior preocupação quanto à escolha de soluções que promovam a qualidade da oferta formativa e a consolidação de uma imagem de excelência que a escola promove na Sociedade.

Porém, a qualidade das várias iniciativas e ações desenvolvidas, bem como os bons resultados alcançados, deverão constituir motivo de incentivo para a comunidade iscapiana, para que se continue na senda da melhoria contínua do ISCAP, preparando-o para os difíceis desafios que se avizinham. Tal como nos últimos anos, os objetivos que se colocam ao ISCAP são difíceis, mas, com o esforço de todos, atingíveis e até mesmo superáveis. Juntos, saberemos ultrapassar as dificuldades e preparar o futuro com confiança, e continuaremos a ensinar os estudantes que nos procuram para lhes abrir um horizonte de oportunidades que os possa realizar pessoal e profissionalmente.

Fernando Magalhães

Presidente do ISCAP

1 – Identificação

▪ Apresentação

O ISCAP é uma Escola do ensino superior politécnico público que se tem concentrado especialmente em formações vocacionais e em formações técnicas avançadas, orientadas profissionalmente, sendo a sua missão de acordo com os seus estatutos: a formação, a investigação, a criação e difusão da cultura e do saber e a prestação de serviços na área das ciências empresariais.

▪ Enquadramento Legal

O ISCAP é uma Escola de ensino superior pública e uma pessoa coletiva de direito público, e integra o Instituto Politécnico do Porto desde 1988 (Decreto-Lei n.º 70/1988, de 3 de Março). Enquanto instituição de ensino superior tem o seu regime jurídico regulado na Lei n.º 62/2007, de 10 de setembro (RJIES – Regime Jurídico das Instituições de Ensino Superior), bem como nos seus Estatutos, homologados pelo Despacho n.º 15834/2009, de 10 de julho, e publicados no Diário da República, 2.ª série, n.º 132, de 10 de julho de 2009.

▪ Estrutura Organizacional

Figura 1 – Organograma do ISCAP

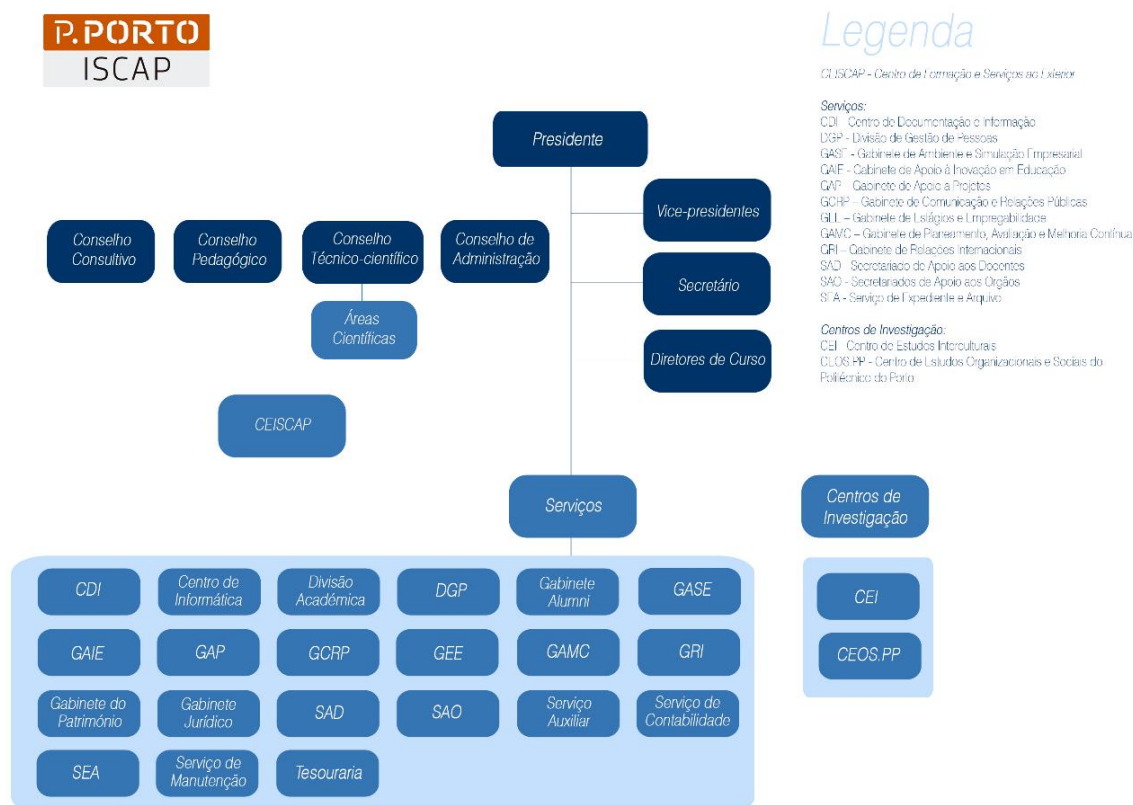

Quadro 1 – Estrutura organizacional do ISCAP – 31 de dezembro de 2018

Presidência	<p>Presidente Fernando Jsoé Malheiro de Magalhães, Professor Coordenador</p> <p>Vice-presidentes Ana Maria Alves Bandeira, Professora Adjunta Manuel Fernando Moreira da Silva, Professor Adjunto Manuela Maria Ribeiro da Silva Patrício, Professora Adjunta</p>
Conselho de Administração	<p>Presidente Fernando Jsoé Malheiro de Magalhães, Professor Coordenador</p> <p>Vice-presidentes Ana Maria Alves Bandeira, Professora Adjunta Manuel Fernando Moreira da Silva, Professor Adjunto Manuela Maria Ribeiro da Silva Patrício, Professora Adjunta</p> <p>Secretário Ricardo Joaquim da Silva Lourenço, Técnico Superior</p>
Conselho Técnico-científico	<p>Presidente José de Campos Amorim, Professor Coordenador</p> <p>Vice-presidente Joana Alexandra de Sousa e Castro Teixeira Fernandes, Professora Adjunta</p>
Conselho Pedagógico	<p>Presidente Deolinda Maria Moreira Aparício Meira, Professora Adjunta</p> <p>Vice-presidente Susana de Noronha Nascimento Leão da Cunha Costa, Professora Adjunta</p>
Conselho Consultivo	<p>Presidente do ISCAP</p> <p>Vice-presidentes do ISCAP</p> <p>Presidente e Vice-presidente do Conselho Técnico-científico</p> <p>Presidente e Vice-presidente do Conselho Pedagógico</p> <p>Presidente da Associação de Estudantes</p> <p>Diretores dos cursos de licenciatura e de mestrado</p> <p>Personalidades externas - representantes das seguintes entidades:</p> <ul style="list-style-type: none"> - Associação Portuguesa de Tradutores e Intérpretes (APTRADE) - Associação Portuguesa de Gestão das Pessoas (APG) - Associação de Secretárias Profissionais Portuguesas (ASP); - Associação Empresarial de Portugal (AEP); - Associação de Bibliotecários Arquivistas e Documentalistas (BAD) - Centro Empresarial da Leonesa (Livraria Lello) - Associação Portuguesa para o Empreendedorismo (EMPREEND)

	<ul style="list-style-type: none"> - Grupo Editorial Vida Económica - Informação de Mercados Financeiros, S.A. (IMF) - Keep Solutions - Super Bock Group - Núcleo Distrital do Porto - Pessoas@2020 - Ordem dos Contabilistas Certificados (OCC); - Ordem dos Despchantes Oficiais (ODO) - Ordem dos Economistas - Ordem dos Revisores Oficiais de Contas (OROC). - Porto de Ideias – Comunicação & Relações Públicas - STAR – Serviços Linguísticos, Lda. - SONAE Sports & Fashion - <i>SUPER BOCK GROUP, SGPS, S.A.</i>
Diretores de Curso/Responsáveis de Curso	<p>Licenciatura em Assessoria e Tradução Maria da Graça de Albuquerque Barreto Bigotte Chorão, Professora Adjunta</p> <p>Licenciatura em Ciências e Tecnologias da Documentação e Informação Milena Carla Lima de Carvalho, Professora Adjunta</p> <p>Licenciatura em Comércio Internacional Raquel Susana da Costa Pereira, Professora Adjunta</p> <p>Licenciatura em Comunicação Empresarial Ana Patrícia Piinto de Lima, Professora Adjunta</p> <p>Licenciatura em Contabilidade e Administração Ana Maria Alves Bandeira, Professora Adjunta</p> <p>Licenciatura em Criatividade e Inovação Empresarial Orelando Manuel Martins Marques de Lima Rua, Professor Adjunto</p> <p>Licenciatura em Marketing Maria Antónia Gonçalves Rodrigues Ferreira, Professora Adjunta</p> <p>Licenciatura em Recursos humanos Ana Cláudia Moreira Rodrigues, Professora Adjunta</p> <p>Mestrado em Assessoria de Administração Anabela Mesquita Teixeira Sarmiento, Professora Adjunta</p> <p>Mestrado em Auditoria Alcina Augusta Sena Portugal Dias, Professora Adjunta</p> <p>Mestrado em Contabilidade e Finanças Luís Miguel Pereira Gomes, Professor Adjunto</p> <p>Mestrado em Empreendedorismo e Internacionalização Maria Clara Dias Pinto Ribeiro, Professora Coordenadora</p> <p>Mestrado em Finanças Empresariais Armando Mendes Jorge Nogueira da Silva, Professor Adjunto</p> <p>Mestrado em Gestão e Desenvolvimento de Recursos Humanos</p>

	<p>Dora Cristina Moreira Martins, Professora Adjunta</p> <p>Mestrado em Informação Empresarial</p> <p>Luís António da Silva Rodrigues, Professor Adjunto</p> <p>Mestrado em Intercultural Studies for Business</p> <p>Clara Maria Laranjeira Sarmiento e Santos, Professora Coordenadora</p> <p>Mestrado em Marketing Digital</p> <p>Sandrina Francisca Teixeira, Professora Adjunta</p> <p>Mestrado em Negócio Eletrónico</p> <p>José Agostinho de Sousa Pinto</p> <p>Mestrado em Tradução e Interpretação Especializadas</p> <p>Sandra Patrícia Marques Ribeiro, Professora Adjunta</p> <p>Curso Técnico Superior Profissional – Comércio e Gestão de Negócios de Moda</p> <p>José Manuel Oliveira de Magalhães, Professor Adjunto</p> <p>Curso Técnico Superior Profissional – Gestão de Tecnologias para a Inovação das PME</p> <p>José Agostinho Sousa Pinto, Professor Adjunto</p> <p>Curso Técnico Superior Profissional – Vendas para Mercados Internacionais</p> <p>Ana Patrícia Pinto de Lima, Professor Adjunto</p> <p>Pós-graduação em Comunicação Técnica</p> <p>Alexandra Marina Nunes de Albuquerque, Professora Adjunta</p> <p>Pós-graduação em Criatividade para o Negócio Digital</p> <p>José de Freitas Santos, Professor Coordenador com Agregação</p> <p>Pós-graduação em Distribuição Moderna</p> <p>Ana Patrícia Pinto de Lima, Professora Adjunta</p> <p>Pós-graduação em Estudos Culturais Russos</p> <p>Maria Helena da Costa Alves Guimarães Ustimenko, Professora Adjunta</p>
Diretores de Curso/Responsáveis de Curso	<p>Pós-graduação em Fiscalidade</p> <p>José de Campos Amorim, Professor Coordenador</p> <p>Pós-graduação em Gestão de Entidades da Economia Social</p> <p>Susana Jacinta Queirós Bernardino, Professora Adjunta</p> <p>Pós-graduação em Gestão e Direção Comercial</p> <p>Pedro Bruno Mendonça da Silva, Assistentet Convidado</p> <p>Pós-graduação em Gestão e Direção de Unidades de Saúde</p> <p>Inês Alexandra Barbosa da Veiga Pereira Beira Correia, Professora Adjunta</p> <p>Pós-graduação em Gestão da Exportação e Internacionalização da PME</p> <p>Sérgio Gottling Oliveira Monteiro, Professor Adjunto</p> <p>Pós-graduação em Gestão de Sistemas de Informação Empresariais</p> <p>Célia Talma Martins de Pinho Valente Oliveira Gonçalves, Professora Adjunta</p> <p>Pós-graduação em Gestão do Património Imobiliário – Ramo Privado</p> <p>António José Abreu Silva, Professor Adjunto</p> <p>Pós-graduação em Gestão do Património Imobiliário – Ramo Público</p>

	<p>António José Abreu Silva, Professor Adjunto</p> <p>Pós-graduação em Informática e Gestão Aplicadas à Saúde Célia Talma Martins de Pinho Valente Oliveira Gonçalves, Professora Adjunta</p> <p>Pós-graduação em Instrumentos de Gestão para a Competividade Empresarial Ana Patrícia Pinto de Lima, Professora Adjunta</p> <p>Pós-graduação em Inovação e Comunicação Digital (B-learning) Paula de Fátima Peres Teixeira de Almeida, Professora Adjunta</p> <p>Pós-graduação em Práticas de Interpretação Sandra Patrícia Marques Ribeiro, Professora Adjunta</p> <p>Pós Graduação em Soft Skills Manuel Salvador Gomes Araújo, Professor Adjunto</p> <p>Pós-graduação em Tradução Especializada e Ferramentas de Tradução Susana de Noronha Nascimento Leão da Cunha Costa, Professora Adjunta</p> <p>Especialização em Contabilidade e Fiscalidade Eurico Cirne Lima Bsto/José de Campos Amorim,, Professores Coordenadores</p> <p>Especialização em Gestão de Bibliotecas Escolares Milena Carla Lima de Carvalho, Professora Adjunta</p> <p>Especialização em Gestão Financeira Eduardo Manuel Lopes de Sá e Silva, Professor Adjunto</p> <p>Ano Zero Ana Paula Ferreira Fernandes Lopes,, Professora Adjunta</p>
Centros de Investigação	<p><u>Centro de Estudos Interculturais (CEI):</u> Diretora – Clara Maria Laranjeira Sarmento e Santos, Professora Coordenadora</p> <p><u>Centro de Estudos Organizacionais e Sociais do Politécnico do Porto (CEOS.PP):</u> Diretora - Amélia Cristina Ferreira da Silva, Professora Adjunta</p> <ul style="list-style-type: none"> · Unidade de Estudos em Ciências Empresariais e Jurídicas, UECEJ: Coodenadora da unidade - Amélia Cristina Ferreira da Silva, Professora Adjunta · Unidade de Estudos em Línguas, Comunicação e Educação, UELCE: Coodenador da unidade - Manuel Fernando Moreira da Silva, Professor Adjunto · Unidade de Estudos em Sistemas de Informação, UESI: Coodenadora da unidade - Ana Isabel Rojão Lourenço Azevedo, Professora Adjunta
Coordenadores das Áreas Científicas	<p><u>Assessoria e Comunicação Organizacional</u> - Anabela Mesquita Teixeira Sarmento, Professora Adjunta</p> <p><u>Auditoria</u> - Alcina Augusta de Sena Portugal Dias, Professora Adjunta</p> <p><u>Ciências Sociais</u> - Maria Margarida Ferreira Ribeiro Marques de Matos, Professora Adjunta</p> <p><u>Contabilidade</u> - Eurico Cirne de Lima Basto, Professor Coordenador</p> <p><u>Direito</u> - Paulo Alves de Sousa Vasconcelos, Professor Coordenador</p> <p><u>Economia</u> - Maria Clara Dias Pinto Ribeiro, Professora Coordenadora</p> <p><u>Gestão</u> - José de Freitas Santos, Professor Coordenador com Agregação</p>

	<p><u>Línguas</u> - Eduarda Maria Ferreira da Mota, Professora Coordenadora</p> <p><u>Matemática</u> - António Manuel de Carvalho Pedrosa, Professor Coordenador</p> <p><u>Sistemas de Informação</u> - Rosalina Maria Gonçalves Ferreira Bessa Babo, Professora Coordenadora</p>
--	---

2 – Enquadramento Geral e Sectorial da Unidade Orgânica

Ensino Superior

Tendo em conta a natureza binária do sistema de ensino superior (n.º 1 do artigo 3.º do RJIES), enquanto instituição do ensino superior politécnico público, o ISCAP é uma instituição de alto nível orientada para a criação, transmissão e difusão da cultura e do saber de natureza profissional, através da articulação do estudo, do ensino, da investigação orientada e do desenvolvimento experimental (n.º 1 do artigo 7.º do RJIES). Enquanto instituição de ensino politécnico, o ISCAP confere os graus de licenciado e de mestre, nos termos da lei (n.º 2 do artigo 7.º do RJIES).

Áreas Específicas de Intervenção da Escola

De acordo com o artigo 8.º do RJIES, constituem atribuições do ISCAP, enquanto instituição de ensino superior:

- a) A realização de ciclos de estudos visando a atribuição de graus académicos, bem como de outros cursos pós-secundários, de cursos de formação pós-graduada e outros, nos termos da lei;
- b) A criação do ambiente educativo apropriado às suas finalidades;
- c) A realização de investigação e o apoio e participação em instituições científicas;
- d) A transferência e valorização económica do conhecimento científico e tecnológico;
- e) A realização de ações de formação profissional e de atualização de conhecimentos;
- f) A prestação de serviços à comunidade e de apoio ao desenvolvimento;
- g) A cooperação e o intercâmbio cultural, científico e técnico com instituições congéneres, nacionais e estrangeiras;
- h) A contribuição, no seu âmbito de atividade, para a cooperação internacional e para a aproximação entre os povos, com especial destaque para os países de língua portuguesa e os países europeus;
- i) A produção e difusão do conhecimento e da cultura.

Ao ISCAP compete, ainda, nos termos da lei, a concessão de equivalências e o reconhecimento de graus e habilitações académicos (n.º 2 do artigo 8.º do RJIES).

As atribuições do ISCAP, decorrentes do preceito anterior, encontram-se também elencadas no artigo 3.º dos seus Estatutos.

3 – Resultados

3.1 – ISCAP em números

Acesso e Ingresso

Uma análise genérica aos indicadores obtidos através dos dados do CNAES de 2018, abaixo expostos, permite verificar os excelentes resultados do ISCAP no que concerne ao número total de estudantes que se candidataram às licenciaturas. Em 2018, 4114 candidatos escolheram o ISCAP nas suas preferências, sendo que mais de 50% dos colocados foram em 1.ª opção. Também a taxa de colocação de 100% se manteve em 2018.

De referir que a nota média de entrada dos candidatos colocados voltou a aumentar.

Ora, tal como referido no R&C de 2017, aqueles resultados advêm também da estratégia de comunicação que tem vindo a ser prosseguida nos últimos anos, designadamente a adoção e divulgação da marca ISCAP. Claro que os bons resultados também não podem ser dissociados do facto do ISCAP estar localizado na segunda região mais densamente povoada do território nacional, a região Norte, e em especial no Grande Porto.

Em 2018, passou a ser oferecido pelo ISCAP mais um novo mestrado, Negócio Eletrónico.

Quadro 2 – Evolução dos resultados do acesso e ingresso

Portefólio					
	2014/15	2015/16	2016/17	2017/18	2018/19
N.º Cursos					
Licenciatura 1.º ciclo	6	7	8	8	8
Mestrado	8	9	12	13	14
CTeSP	0	2	2	3	3
N.º estudantes inscritos	3612	3688	4046	3986	4069
N.º diplomados	514	565	613	698	-----
Ensino – Ingresso (CNAES – 1.ª fase - 2018)					
Vagas	712	742	740	740	702
Candidatos	3647	3793	4252	4901	4114
Colocados	715	742	745	741	708
Candidatos por vaga	5,12	5,11	5,75	6,62	5,86
Índice Satisfação da Procura*	1,27	1,26	1,35	1,48	1,41
% estudantes colocados em 1.ª op	51	52	48	47	52
Nota média dos colocados	142,72	142,12	145,71	149,35	151,37

*Índice de Satisfação da Procura – n.º candidatos em 1.ª opção/n.º de vagas fixado.

3.4 – Pessoas

▪ Valorização e Integração dos Estudantes

O ISCAP valoriza a necessidade de promover uma bem-sucedida integração dos novos estudantes, desde logo porque, para a maioria dos estudantes, os primeiros tempos no ensino superior são decisivos para um bom desempenho académico e para um percurso bem-sucedido. Neste sentido, e conforme pode ser observado no quadro seguinte, foram oferecidas uma diversidade de atividades culturais, desportivas e cívicas essenciais para a formação do estudante enquanto cidadão e futuro profissional.

Quadro 3 – Eventos – Valorização e Integração dos Estudantes –2018

Data	Designação	Área
jan-10	Tomada de posse AE	AEISCAP
fev-14 e 19	Semana de Orientação 2º Semestre	GRI
mar-08	Dia da Mulher Jantar Solidário	Tuna Feminina do ISCAP
mar-21	Feira de Emprego	AEISCAP
abr-11	Volta ao Emprego	GEE
mai-29	Feira Gastronómica AE	GRI
jul-14	Arraial ALUMNI	ALUMNI
set - 10 e 11	Sessão de Boas Vindas Erasmus	GRI
set-14	Sessão de Apresentação de MGO	Gestão
set-17	Sessão de Boas Vindas – Alunos Pós-Laboral	GCRP
set-17	Sessão de Boas Vindas – Alunos Diurnos	GCRP
set-19	Sessão de Esclarecimentos DPO	Presidência
set-27	Sessão de Apresentação de MGO	Gestão
out-04	Gala de Desporto	AEISCAP
out-22	Sessão de Boas-Vindas Ano Zero	GCRP
out-23	Sessão Erasmus +	GRI
out-24	Social Selling Forum Porto	Presidência
nov-5 a 9	ISCULTURAP	AEISCAP
nov-24	Entrega das Cartas de Curso	GCRP

▪ Caracterização dos recursos humanos

Nos quadros abaixo é apresentada a caracterização dos recursos humanos do ISCAP em 31 de dezembro de 2018, relativamente ao tipo de vínculo e às habilitações literárias.

Quadro 4 – Caracterização dos recursos humanos

Funcionários em funções efetivas a 31/12/2018					
	Docente		FND	Investigador	Total (Nº ABS)
	Nº ABS	ETI			
CTFP a tempo indeterminado	130	130	61	–	191
CTFP a termo resolutivo certo	101	51,99	–	–	101
Comissão de serviço	–	–	1	–	1
Prestação de serviços	–	–	1	–	1
Totais	231	181,99	63	–	294
Funcionários por habilitações literárias a 31/12/2018					
	Docente		FND	Investigador	Total (Nº ABS)
	Nº ABS	ETI			
1º ciclo	–	–	1	–	1
2º e 3º ciclo	–	–	7	–	7
12º ano ou equivalente	–	–	17	–	17
Bacharelato	–	–	–	–	0
Licenciatura	26	17,28	21	–	47
Mestrado	80	54,92	14	–	94
Doutoramento	125	109,79	3	–	128
Totais	231	181,99	63	–	294

▪ Formação e Valorização

No quadro seguinte é apresentada a evolução do n.º total de horas de formação profissional realizada pelo pessoal não docente do ISCAP no período 2014-2018. Em 2018, considerando que é necessário assegurar a melhoria contínua nos serviços a prestar, foram promovidas e autorizadas as diversas ações de formação que foram propostas.

Quadro 5 – Formação profissional do pessoal não docente (2014 a 2018)

Grupo Profissional/Categoria	2014	2015	2016	2017	2018
Dirigente	9	30	14	0	10
Informática	0	96	0	126	53
- Especialista de Informática	0	40	0	0	53
- Técnico de Informática	0	56	0	126	0
Técnico Superior	179	715,3	361,3	179	332
Assistente Técnico	68	181	175,15	36	233,5
- Coordenador Técnico	0	0	0	0	0
- Assistente Técnico	68	181	175,15	36	233,5
Assistente Operacional	52	26	14	7	5
- Encarregado Operacional	0	0	0	0	0
- Assistente Operacional	52	26	14	7	5
Total (horas)	308	1048,3	564,45	348	633,5

No pessoal docente, 15 docentes frequentaram 21 formações num total de 634 horas.

3.5 – Ensino Aprendizagem

▪ Avaliação e Acreditação dos Ciclos de Estudos

No ano de 2018 iniciou-se o segundo ano do segundo ciclo de avaliação dos ciclos de estudos, que decorre de 2017 a 2022, sendo que se encontraram em avaliação os seguintes cursos: Comércio Internacional, Comunicação Empresarial, Contabilidade e Administração, Marketing, Recursos Humanos, Auditoria, Contabilidade e Finanças, Empreendedorismo e Internacionalização, Gestão e Desenvolvimento de Recursos Humanos, Informação Empresarial, Marketing Digital e Finanças Empresariais.

Durante o ano de 2018 foi acreditado por um período de 2 anos o mestrado em Informação Empresarial a contar de 31 de julho de 2018.

▪ Novos Ciclos

Em 2018 entrou em funcionamento um novo ciclo de estudos – mestrado em Negócio Electrónico. Foram ainda criados dois novos ciclos de estudos cuja entrada em funcionamento deverá ocorrer no ano letivo 2019/2020: o mestrado em Assessoria em Inovação e Comunicação Digital e o mestrado em Gestão e Regime Jurídico-Empresarial da Economia Social.

▪ Diplomados e empregabilidade

Quanto à taxa de empregabilidade dos cursos conferentes de grau, os dados mais recentes, publicados pela Direção-Geral de Estatísticas da Educação e Ciência (baseados no número de licenciados inscritos no Instituto de Emprego e Formação Profissional), reportam-se apenas aos cursos de 1.º ciclo e são referentes ao período 2013-2016. Como se constata no quadro seguinte, as licenciaturas em Comércio Internacional e em Ciências e Tecnologias da Documentação e Informação, apresentavam, em 31 de dezembro de 2017, uma taxa de desemprego abaixo da média nacional dos cursos da mesma área de estudos. Relativamente aos restantes cursos a taxa era superior.

Quadro 6 – Taxa de desemprego registada no IEFP dos diplomados (2013 a 2016)

Assessoria e Tradução		
Data de Referência da DGEEC	31-12-2017	
Diplomados Curso/ISCAP	171	2013-2016
Diplomados Curso/ISCAP desempregados	14,5	8,4%
Diplomados Curso/Ensino Superior Público	380	2013-2016
Diplomados Curso/Ensino Superior Público desempregados	28	7,3%
Diplomados Nacional/Ensino Superior Público	149266	2013-2016
Diplomados Nacional/Ensino Superior Público desempregados	8242	5,5%
Ciências e Tecnologias da Documentação e Informação		
Data de Referência da DGEEC	31-12-2017	
Diplomados Curso/ESEIG	45	2013-2016

Diplomados Curso/ESEIG desempregados	3	6,6%
Diplomados Curso/Ensino Superior Público	261	2013-2016
Diplomados Curso/Ensino Superior Público desempregados	19	7,4%
Diplomados Nacional/Ensino Superior Público	149266	2013-2016
Diplomados Nacional/Ensino Superior Público desempregados	8242	5,5%
Comércio Internacional		
Data de Referência da DGEEC	31-12-2017	
Diplomados Curso/ISCAP	106	2013-2016
Diplomados Curso/ISCAP desempregados	5,5	5,1%
Diplomados Curso/Ensino Superior Público	175	2013-2016
Diplomados Curso/Ensino Superior Público desempregados	9	5,4%
Diplomados Nacional/Ensino Superior Público	149266	2013-2016
Diplomados Nacional/Ensino Superior Público desempregados	8242	5,5%
Comunicação Empresarial		
Data de Referência da DGEEC	31-12-2017	
Diplomados Curso/ISCAP	249	2013-2016
Diplomados Curso/ISCAP desempregados	29	11,6%
Diplomados Curso/Ensino Superior Público	249	2013-2016
Diplomados Curso/Ensino Superior Público desempregados	29	11,6%
Diplomados Nacional/Ensino Superior Público	149266	2013-2016
Diplomados Nacional/Ensino Superior Público desempregados	8242	5,5%
Contabilidade e Administração		
Data de Referência da DGEEC	31-12-2017	
Diplomados Curso/ISCAP	784	2013-2016
Diplomados Curso/ISCAP desempregados	68	8,6%
Diplomados Curso/Ensino Superior Público	3928	2013-2016
Diplomados Curso/Ensino Superior Público desempregados	287	7,3%
Diplomados Nacional/Ensino Superior Público	149266	2013-2016
Diplomados Nacional/Ensino Superior Público desempregados	8242	5,5%
Criatividade e Inovação Empresarial		
Data de Referência da DGEEC	31-12-2017	
Diplomados Curso/ISCAP	n.a.	2013-2016
Diplomados Curso/ISCAP desempregados	n.a.	n.a.
Diplomados Curso/Ensino Superior Público	n.a.	2013-2016
Diplomados Curso/Ensino Superior Público desempregados	n.a.	n.a.
Diplomados Nacional/Ensino Superior Público	149266	2013-2016
Diplomados Nacional/Ensino Superior Público desempregados	8242	5,5%
Marketing		
Data de Referência da DGEEC	31-12-2017	
Diplomados Curso/ISCAP	259	2013-2016
Diplomados Curso/ISCAP desempregados	31,5	12,1%
Diplomados Curso/Ensino Superior Público	2714	2013-2016
Diplomados Curso/Ensino Superior Público desempregados	232	8,5%
Diplomados Nacional/Ensino Superior Público	149266	2013-2016
Diplomados Nacional/Ensino Superior Público desempregados	8242	5,5%
Recursos Humanos		
Data de Referência da DGEEC	31-12-2017	
Diplomados Curso/ESEIG	146	2013-2016
Diplomados Curso/ESEIG desempregados	10	6,8%

Diplomados Curso/Ensino Superior Público	12042	2013-2016
Diplomados Curso/Ensino Superior Público desempregados	682	5,6%
Diplomados Nacional/Ensino Superior Público	149266	2013-2016
Diplomados Nacional/Ensino Superior Público desempregados	8242	5,5%

(n.a. – não aplicável)

3.6 – I&D, transferência de conhecimento e criação cultural e artística

No quadro 7 é possível constatar o incremento das atividades de investigação e desenvolvimento com particular destaque para o aumento do número de projetos e das publicações científicas.

Quadro 7 – Investigação (evolução de 2014 a 2018)

Investigação					
	2014	2015	2016	2017	2018
Nº grupos de investigação	7	7	7	12	12
Nº projetos iniciados	4	2	4	2	12
Nº projetos ativos	7	9	10	8	21
Nº bolsas atribuídas	n.d.	n.d.	n.d.	n.d.	3
Nº publicações científicas	258	281	350	373	553
Nº comunicações	127	138	139	130	189
Nº posters	n.d.	n.d.	n.d.	n.d.	30
Nº patentes	0	0	0	0	0
Totais	403	437	510	525	820

- **Centros de Investigação (atividades relevantes no ano)**

-

CEI – Centro de Estudos Interculturais

O CEI realiza investigação fundamental e aplicada e coopera com instituições nacionais e estrangeiras em atividades de índole científica, técnica e cultural. O CEI engloba na sua designação e objetivos todo o panorama intercultural e transdisciplinar gerado pela investigação que desenvolve, pelas oportunidades de intercâmbio que cria e pelas iniciativas científicas e editoriais que realiza. Uma listagem das principais atividades por categoria desenvolvidas pelo CEI pode ser consultada no quadro abaixo (quadro 8).

CEOS.PP – Centro de Estudos Organizacionais e Sociais do Politécnico do Porto

O CEOS.PP tem como missão o desenvolvimento de atividades inter e multidisciplinares de investigação, desenvolvimento e inovação, a prestação de serviços especializados à comunidade e a realização de ações de formação avançada nas áreas das Ciências Empresariais e Jurídicas, das Ciências da Linguagem, Comunicação e Educação e das Tecnologias e Sistemas de Informação.

O Centro “nasceu” em fevereiro de 2017 em resultado da fusão de três dos centros de investigação do ISCAP – o CECEJ, o CICE e o CEISE-STI – e da inclusão do NID-RH da anterior ESEIG. A sua criação pretendeu reforçar a relevância e projeção institucional e científica da investigação levada a cabo no ISCAP e no IPP e, ao mesmo tempo, contribuir ativamente para o desenvolvimento do país e das suas regiões, bem como do sistema científico e de ensino superior em Portugal.

Para tal, estrutura-se em três Unidades de Estudos que desenvolvem a sua investigação em âmbitos próprios, âmbitos que entrecruzam e congregam contribuições de diversas áreas disciplinares com o objetivo de promover: i) o alargamento das atividades a novos conhecimentos, práticas profissionais e à articulação inter e multidisciplinar, ii) a qualidade e respetivo impacto da atividade científica e, iii) o alargamento da colaboração com outros tecidos da sociedade com vista à potenciação de fontes e oportunidades de financiamento e crescimento.

As Unidades de Estudo que o constituem são:

- Unidade de Estudos em Ciências Empresariais e Jurídicas, UECEJ;
- Unidade de Estudos em Línguas, Comunicação e Educação, UELCE;
- Unidade de Estudos em Sistemas de Informação, UESI.

Uma listagem das principais atividades por categoria desenvolvidas pelo CEOS.PP também pode ser consultada no quadro seguinte.

Quadro 8 – Principais atividades por categoria dos Centros de Investigação do ISCAP em 2018

Categoria	CEI	CEOS.PP	TOTAL
	N.º	N.º	N.º
a) Projetos: financiamento obtido de entidades externas relativo a projetos de investigação (Projetos FCT, Comissão Europeia, IPP, outras fontes de financiamento nacional e/ou internacionais).	3	19	22
a1) n.º de projetos submetidos e montante do financiamento total (até 20.000,00)	1	4	5
a2) n.º de projetos submetidos e montante do financiamento total (entre 20.001,00 e 40.000,00)	0	9	9
a3) n.º de projetos submetidos e montante do financiamento total (acima de 40.000,00)	2	6	8
b) Publicações	102	301	403
b1.1) Publicações em revistas científicas nacionais e internacionais com arbitragem científica indexadas à ISI, SCOPUS e/ou com fator de impacto	13	39	52
b1.2) Publicações em revistas científicas nacionais e internacionais com arbitragem científica indexadas a outras base de dados	26	37	63

b1.3) Publicações em revistas científicas nacionais e internacionais com arbitragem científica não indexadas	8	4	12
b2) Publicações derivadas da participação em eventos científicos de renome e qualidade internacional (atas)	24	138	162
b3) Livros	9	18	27
b4) Capítulos de livros	22	65	87
c) Relação com a Indústria.	0	15	15
c1) Contratos de investigação e/ou prestação de serviços com a Indústria (meio empresarial), n.º e montante - (até 20.000,00)	0	2	2
c1) Contratos de investigação e/ou prestação de serviços com a Indústria (meio empresarial), n.º e montante - (entre 20.001,00 e 40.000,00)	0	2	2
c1) Contratos de investigação e/ou prestação de serviços com a Indústria (meio empresarial), n.º e montante - (acima de 40.000,00)	0	0	0
c2) Eventos organizados com e para a indústria (meio empresarial)		11	11
d) Networking	110	281	391
d1.1) Membro de Comissão Científica em Evento Científico com chamada de trabalhos e/ou membro de comissão científica/conselho editorial de publicação indexada	40	57	97
d1.2) Orador Convidado em Evento Científico com chamada de trabalhos	27	11	38
d2) Revisor (Reviewer/Referee) de publicações científicas e/ou de Evento Científico com chamada de trabalhos	30	203	233
d3) Eventos científicos organizados pelo Centro, ou com a sua colaboração, com comissão científica e chamada de trabalhos	13	10	23
e) Educação	56	239	295
e1) Orientações e arguições de provas de mestrado concluídas	48	227	275
e2) Orientações e arguições de provas de doutoramento concluídas	5	11	16
e3) Arguições de provas para obtenção de título de especialista	3	1	4
N.º de Membros	50	137	187
N.º de Membros Doutorados	39	105	144

▪ Projetos de Investigação

Em 2018, foram desenvolvidos no ISCAP 19 projetos de investigação, os quais se encontram elencados no quadro seguinte, alguns destes iniciados no ano de 2015 e 2016. Dezasseis projetos prolongar-se-ão para além de 2018.

Quadro 9 – Projetos de investigação ativos em 2018

Descrição do projeto	Início	Conclusão	Responsabilidade
LST1 - Systèmes juridiques et droit des entreprises dans l'EU: traduire et interpréter dans la diversité (Erasmus + KA2 SP for Higher Education)	2015/09/01	2018/08/31	<ul style="list-style-type: none"> - Suzana Cunha - Deolinda Meira - Isabelle Tulekian - Manuel Silva - Paulo Vasconcelos - Luciana Oliveira - Paula Carvalho (CICE)

Creative InternPrize (Erasmus + KA2 SP for VET)	2016/09/01	2018/08/31	– Anabela Mesquita; – Paula Peres; – Paulino Silva; – Paula Carvalho (CICE)
UPPScience – Using Profiling and Publishing for the upping of Scientific Approaches (Erasmus + KA2 SP for VET)	2016/10/01	2019/03/31	– Anabela Mesquita – Paula Peres – Paula Carvalho (CICE)
ReEntry – Supports for Refugee Entrepreneurs to Create Normality in a Difficult Surrounding (Erasmus + KA2 SP for VET)	2016/09/01	2018/02/28	– Anabela Mesquita – Paula Peres – Luciana Oliveira (CICE)
iGEN – Interwork between Generation Z and Employers	2016/09/01	2019/08/31	– Paula Peres – Anabela Mesquita (CICE)
Skills for you - Core Skills for 21st Century Professionals (Erasmus+ KA2 Strategic Partnerships for Higher Education) (ex-CoSki21)	2017/10/02	2019/10/01	– Susana Bastos – Paula Carvalho – Diana Aguiar Vieira – Ana Paula Afonso (CEOS,PP)
GeNeus – Gender Neutral Performance and Aptitude Testings	2017/09/01	2019/08/31	– Ana Cláudia Rodrigues – Ana Luisa Martinho – Ana Isabel Couto – Manuel Salvador Araújo (linha de RH do CEOS,PP)
StoSS - Sectorization to Simplify and Solve (COMPETE2020 PO CI)	2018/10/15	2020/06/15	– Cristina Lopes – Cristina Teles Oliveira (CEOS,PP)
TheoFrameAccountability – Theroetical Framework for promotion of Accountability in the Social Economy Sector: the IPSS case COMPETE2020 PO CI	2018	2020	– Ana Maria Bandeira – Deolinda Meira (CEOS,PP)
Direction Employment (EEA & Norway Grants)	2018	2021	– Anabela Mesquita; – Luciana Oliveira; – Paula Peres; – Paulino Silva; (CEOS,PP)
CoopCom Refugees (Erasmus+ KA1 Mobility project for young people and youth workers)	2018	2019	– Anabela Mesquita; – Paula Peres; – Paulino Silva; (CEOS,PP)
DIP4CAT – Designing Innovative Pedagogy for Complex Accountancy Topics (Erasmus+ KA2 Strategic Partnerships for Higher Education)	2018/09/01	2020/08/31	– Eurico Basto; – Amélia Silva; (CEOS,PP)
ELSE - Eco/logical Learning and Simulation Environments in Higher Education (Erasmus+ KA2 Strategic Partnerships for Higher Education)	2018/09/01	2020/06/30	– Paulino Silva; – Anabela Mesquita; – Paula Peres; (CEOS,PP)
EngiMath – Mathematics on-line learning model in engineering education (Erasmus+)	2018/11/01	2021/09/30	– Ana Paula Lopes; – Filomena Soares; (CEOS,PP)

KA2 Strategic Partnerships for Higher Education)			
EU-CAB - Comparative Analyses of European Identities in Business and Every-Day Behaviour (Erasmus+ KA2 Strategic Partnerships for Higher Education)	2018/09/01	2020/08/31	- Alexandra Albuquerque; - Sandra Ribeiro; (CEOS.PP)
LSTI - Legal Systems and Evolution of the Profession: translate and interpret in the diversity (Erasmus+ KA2 Strategic Partnerships for Higher Education)	2018/09/01	2020/08/31	- Suzana Cunha - Deolinda Meira - Isabelle Tulekian - Manuel Silva - Paulo Vasconcelos (CEOS.PP)
SymfoS Youth care - New pathways and Training models for Counselling in Youth Services (Erasmus+ KA2 Strategic Partnerships for VET)	2018/09/01	2020/08/31	- Ana Luisa Martinho - Viviana Meirinhos (linha de RH do CEOS.PP)
ULISSE - Understanding, Learning and Improving Soft Skills for Employability (Erasmus+ KA2 Strategic Partnerships for Higher Education)	2018/09/01	2020/06/30	- Diana Aguiar Vieira - Isabel Ardions - Manuel Salvador Araújo - Paula Carvalho - Viviana Meirinhos (CEOS.PP)
YBS - Your Business Success (Erasmus+ KA2 Strategic Partnerships for VET)	2018/11/01	2020/10/31	- Paulino Silva; - Adalmiro Pereira; - Rui Bertuzi Silva; (CEOS.PP)

3.7 – Internacionalização

O ISCAP continuou a desenvolver a sua missão de internacionalização nos vários eixos de ação principais – promoção internacional, mobilidade, investigação e internacionalização doméstica, com o objetivo de continuar a aumentar a projeção internacional da instituição, formar pessoas com competência intercultural e currícula diferenciados e criar redes de cooperação.

Ao nível da mobilidade, os fluxos totais IN e OUT continuaram a aumentar, nas várias rubricas e públicos. A cooperação bilateral ao nível da co-organização de eventos científicos, workshops e seminários com instituições parceiras (académicas e profissionais) ou em rede esteve, também, em destaque, nomeadamente com a organização do IV Congresso Internacional ACINNET/ 1.º Congresso Empresarial ACINNET.

Finalmente, e para além dos vários Workshops, seminários e restantes ações e eventos internacionais, destacamos a 13.ª Semana Internacional como o evento propulsor e polinizador de internacionalização, com o envolvimento de docentes, discentes e investigadores internacionais e do ISCAP-P.PORTO.

3.8 – Comunicação e promoção institucional

- **Atividade nas principais redes Sociais**

Campanhas publicitárias

Com o principal objetivo de divulgar as licenciaturas ministradas no ISCAP, foi realizada, pelo GCRP, uma campanha publicitária “Dá cor ao teu Futuro”, em que 8 estudantes finalistas das licenciaturas ministradas no ISCAP participaram num vídeo institucional. Esta campanha foi publicitada nas principais redes sociais do ISCAP: Youtube, Facebook, Instagram e Site institucional.

Os resultados desta campanha foram bastante positivos, pois todos os posts tiveram um grande alcance, muitas partilhas e visualizações. Por outro lado, verificou-se um aumento nos pedidos de informações e visitas por parte de estudantes do ensino secundário e profissional.

Site e redes sociais PEA e CEISCAP

No ano de 2018, o GCRP desenvolveu o site institucional da Porto Executive Academy (PEA). Este site foi desenvolvido em Plone e manteve a imagem gráfica da marca P. Porto.

Durante 2018, foi desenvolvida uma estratégia de comunicação para a PEA, nomeadamente no Facebook e campanhas de Adwords para promover a oferta formativa da mesma. Foram, ainda, desenvolvidos cartazes institucionais e flyers para divulgar a oferta formativa.

No ano de 2018, o GCRP desenvolveu também uma campanha de Adwords e vários conteúdos para as novas pós-graduações do CEISCAP.

Assessoria de Imprensa

No ano de 2018, destacou-se, a nível de imprensa e relação com os meios de comunicação social, o desenvolvimento com a RTP de um conjunto de peças jornalísticas sobre um projeto do ISCAP, StreetArtCEI. Este projeto foi amplamente disseminado pela imprensa escrita (Público, Expresso, Jornal de Notícias, ...) e pela RTP.

3.9 – Governação e gestão estratégica

- **Qualidade Institucional**

O ISCAP continua empenhado no desenvolvimento de uma cultura de qualidade e melhoria contínua em todas as atividades do seu regular funcionamento, baseado na participação de todos os parceiros, docentes, não docentes e estudantes em particular, e numa prática de monitorização dos desempenhos e dos resultados obtidos.

Tal como referido nos relatórios anteriores, para dar suporte operacional a esta prática, o ISCAP conta com o Gabinete de Planeamento, Avaliação e Melhoria Contínua (GAMC), que funciona desde 2011.

Desde 2012, que o ISCAP dispõe de um Manual da Qualidade, o qual foi revisto pelo GAMC e aprovado pelo Conselho de Administração do ISCAP no ano 2013. Existe também o Manual da Qualidade do IPP, documento transversal a todas as escolas e serviços do IPP, aprovado em 2015 e revisto e atualizado em 2017. O GAMC participou ativamente no processo de elaboração e revisão do manual.

Durante o ano de 2018 foi efetuado o levantamento dos processos do ISCAP com identificação das diversas atividades e respetivas origens, entradas, saídas e responsáveis. Neste mapeamento foram também identificados os riscos inerentes a cada processo, as suas causas, consequências e respetivo tratamento. Finalmente foram definidos indicadores de desempenho para acompanhamento e monitorização dos processos.

À semelhança dos anos anteriores, foi também elaborado, pelo GAMC, o relatório síntese dos ciclos de estudos, na sequência da elaboração dos relatórios de ciclo de estudos por parte dos Diretores de Curso dos cursos conferentes de grau.

▪ **Ações de Melhoria e Simplificação**

Durante o ano de 2018 foram implementadas as seguintes ações de melhoria e simplificação:

- Secretaria On-Line
 - Novo sistema de accounting de impressão e cópia;
 - Módulo de gestão do Estatuto de Trabalhador Estudante integrado com o Módulo de Requerimentos permitindo a validação automática via requerimento;
 - Requerimento de falta de registo de presença com regularização automática;
 - Gestão permissões automatizadas para utilizadores docentes e não-docentes (terminadas as funções, as permissões do utilizador são retiradas automaticamente);
 - Adequação do acesso à consulta de contactos dos utilizadores ao RGPD;
 - Módulo de consulta e geração automática de inquéritos no LimeSurvey (excluindo os inquéritos pedagógicos);
 - Módulo de Dashboards;
 - Alerta de falta de emissão de Termo.
- Moodle
 - Upgrade para a versão 3.5;
 - Otimização da infraestrutura de alojamento.
- LimeSurvey
 - Instalação de três instâncias do LimeSurvey.
- Rede
 - Segmentação da Rede Geral em várias sub-redes (ainda em curso);
 - Migração de vários servidores para infraestrutura virtualizada.

- Outras

- Entrada em funcionamento do módulo do DOMUS, com diferentes módulos já plenamente funcionais e outros a lançar em breve, de acordo com a calendarização definida.

- Otimização do arquivo digital dos processos de ciclos de estudos com toda a documentação respeitante aos processos de acreditação e avaliação anteriores e atuais, relatórios de ciclos de estudos, registo na Direção-Geral do Ensino Superior e publicação do plano de estudos no Diário da República.

3.10 – Comunidade

- Parcerias

Durante o ano de 2018 o ISCAP manteve em vigor 191 protocolos de parceria, os quais se encontram elencados no quadro seguinte.

Quadro 10 – Protocolos de parceria e de colaboração

Entidade
ABACO CONSULTORES
ACADEMIA DIÁRIO DAS LETRAS
Acordo de Parceria – Mestrado em Práticas do Desenvolvimento (c/ escolas do IPP)
Accountia, Lda. – Business Consulting & Accounting
Academia de Economia, Direito e Humanidades – Academia VEGU (Federação Russa)
Adclick – Web & Marketing solutions
ADDICT – Agência para o Desenvolvimento das Indústrias Criativas
A.D.R.I.E.M.- Associação de Desenvolvimento, Reestruturação e Internacionalização das Empresas de Matosinhos
AEP - IPP - ISCAP
AJE ALBERGARIA
Agrupamento de Escolas de Rio Tinto
Agrupamento de Escolas Eugénio de Andrade
Agrupamento de Escolas de Amares
Agrupamento de Escolas de Castelo Branco
Agrupamento de Escolas Francisco de Holanda
Agrupamento de Escolas de Gondomar
AIESEC
AIMMP – Associação das Indústrias de Madeira e Mobiliário de Portugal
ALEXANDRINO MATIAS & C ^a . SA
Alto Comissariado para as Migrações
AMCOR Flexibles Portugal, Lda.
António Miguel Ramires
APDL - Administração dos Portos do Douro, Leixões e Viana do Castelo
APOTEC
APTRAD Associação Portuguesa de Tradutores e Intérpretes -
Arquiconsult
Associação Empresarial da Póvoa de Varzim
Associação Portuguesa de Certificação – APCER

Associação Portuguesa de Tradutores
ASP - Associação Portuguesa de Profissionais de Secretariado e Assessoria
Associação Projecto Criar
Associação para o Museu dos Transportes e Comunicações
Associação Tempos Brilhantes
Autovia - Sociedade de Automóveis, S.A.
AVIDER - Associação de Amizade Luso-Turca
Barata e Ramilo SA
Bi-Silque, Produtos de Comunicação Visual
Blink,T
Bolsa Estudo Júlio Guimarães - Língua Russa.pdf
Basepoint Information Systems.pdf
Brasilian Business Affairs - Europe
Brandzone - Comunicação, Marketing em Media, Unip., Lda.
BUSILIS DA COMUNICAÇÃO, LDA.
Câmara Municipal der Gondomar
Câmara Municipal de Matosinhos
Câmara Municipal de Matosinhos
Câmara Municipal de Valongo
Câmara Municipal de Vila Nova de Gaia
CAIXA DE CRÉDITO AGRICOLA
CAPMAN -Academic Partner
Carlos Jorge Oliveira - Contabilidade e Gestão, Lda.
Casa Angola Internacional, Imp. E Exp. SA
CASA DE PESSOAL DO IPP
CASES - Cooperativa António Sérgio para a Economia Social
CASSIDY & Heron, Lda. - Encounter English
Catarina Fagundes Amorim
Centro de Formação entre ISCAP e Centro de Formação Profissional da Indústria de Calçado
Centro de Língua e Cultura Chinesa
Centro Hospitalar Tâmega e Sousa, EPE
CENFIM
Cláudia Martins - STOC, Unipessoal, SA
Clustform - Consultoria de Gestão
COLAS DRAGÃO, LDA.
CONDE & MOTA, LDA.
CONTIVA - Contabilidade, Fiscalidade e Administração de Empresas, Lda.
DCH - Organización Internacional de Directivos de Capital Humano - FACTHUM Espanã - Grupo Internacional de Consultoria
DCH - Organización Internacional de Directivos de Capital Humano
Darwin Strategic Consulting
Decorgel - Produtos Alimentares, SA
Delaware State University
Deloitte & Associados, SROC S.A.
DICE - Design, Imagem e Comunicação Empresarial
DIDÁXIS - Cooperativa de Ensino
DLS DESFO Leading Solutions, Lda.
Douro Acima, Transportes e Turismo
DIDASKALIA - Centro de escolas associadas
ECV CONSULTORES, LDA.
EMPREEND - Associação Portuguesa para o Empreendedorismo
Escola Superior de Hotelaria e Turismo do Estoril

ESMAE
Escola Profissional - AMAR TERRA VERDE
Espírito Rebelde Unip. Lda.
ESTGF – Politécnico do Porto - ISCAP
Externato Delfim Ferreira
Faculdade Letras da Universidade Porto
Faculdade de Ciências Sociais e Humanas da Univ. Nova Lisboa
FEPEMIG, Fundação de ensino e pesquisa do Sul de Minas
Fold N' Visit - Rent a bike - Rent a bike, Lda.
For Demand, Lda.
FYI, LDA.
Fundação de Ensino E Pesquisa do Sul de Minas - FEPEMIG
GARLAND LAIDLEY, SGPS SA
GAIA SPORT CENTER
GINOCAR
GBLISS, LDA.
GLAM - Celebrity Management, Lda.
GOOGLE CULTURAL INSTITUTE
IDEIAS RECORTADAS, LDA.
IOSS Impresa Office & Service Sjares - Grupo IMPRESA
Indústria de Componentes Mecânicos de Freixieiro, Lda.
INOVINTER - Centro de Formação e de Inovação Tecnológica
IFTM - Instituto Federal de Educação, Ciência e Tecnologia do Triângulo Mineiro
Instituto Português Sinologia e IPP
Instituição Particular de Solidariedade Social, Santa Casa da Misericórdia de Espinho
Internacional House Porto
IPAI
IPCG - Instituto Português de Corporate Governance
InAcoustics - Engenharia Acústica, Vibrações e Ambiente, Lda.
Instituto Superior Politécnico Metropolitano de Angola
Instituto Da Segurança Social
INVENT - ISCAP.pdf
In Calcio - Atividades Desportivas, Lda.
JAPGEST - SGPS, SA
José Mendes Sousa, Unipessoal, Lda.
JPM Automação e Equip. Industriais
Juliarte Fábrica de Estatuária Decorativa, Lda.
Junta de Freguesia de Vila do Conde
KONE Portugal - Elevadores, Lda.
Kuban State University
LF Clinic, Lda
LivingBetweenmedia, Lda
LI & Fung Agência de Compras em Portugal
Luisa Leão Unipessoal, Lda.
KÜEHNE + NAGEL, LDA.
My Partner
MONERIS, Serviços de Gestão, SA
Magnoliapower – Marketing e Multimédia, Lda.
Meninadesign, Lda.
Monteiro, Ribas - Indústrias, SA
Município da Maia
Navegar Fundação para o Desenvolvimento Cultural, Artístico e Científico de Espinho

ORDEM DOS ENFERMEIROS
ORDEM DOS ECONOMISTAS
"Odesa Law Academy" Ukraine
ORFEU, LIVRARIA PORTUGUESA
OCC - Ordem dos Contabilistas Certificados
OS CENTIMOS - Contabilidade e discalidade, Lda
PORTAL GESTÃO
Porto Executive Academy
PAPIRO - EMPRESA DE GESTÃO DE ARQUIVO, SA
Partículas de Fantasia Associação
PAULO CIDADE - Consultoria, Sociedade Unipessoal, Lda.
Paulo Costa – Organização de eventos e Animação Turística, Unipessoal Lda
Paula Garrido – Consultoria de Imagem
Pessoas e Sistemas - AFGP, Consultoria em Gestão de Pessoas
Portspar - Participações e serviços SA
PSAP Services Portugal, Lda.
Ramblers House, Lda.
QUERCUS - Núcleo Regional do Norte
SALEM - State University
Santa Casa da Misericórdia de Gaia
Santa Casa da Misericórdia do Porto
SAVINO DEL BENE, LDA.
SIER Group - SoftReis Informática Unipessoal
SINTÉTICA, LDA.
SOLENDAS
SILOG – Sociedade Inovação Intralogística, Lda
Sogrape Vinhos, SA
SOLBRIDGE INTERNACIONAL SCHOOL
SOLD NOW, Lda. (REMAX)
SUN CITY IBÉRICA
Suzana Maria Correia de Oliveira Amador e Pinho
STAR Lusitana, Lda.
TELHEIRO & GONÇALVES, LDA.
Time2Consult, Lda.
Torrance Center Portugal
TRANSPORTES AZKAR PORTUGAL, LDA
Três Séculos – Caves Taylor's
UGT - Porto
UNINORTE - União Cooperativa Polivalente da Região Norte, CRL
Universidade Católica Portuguesa
Universidade de Vigo
Universidade Estatal de Economia, Estatística e Informática de Moscovo
Universidade Estatal de Administração de Moscovo
Universidade Pedagógica de Moçambique
Universidade Kimpa Vita
Universidade de Ribeirão Preto - UNAERP e IPP
University of Pitesti "Constantin Brancoveanu"
University of Cambridge
University of Saint Joseph
UNIVERSITÉ DE BRETAGNE-SUD
Universidade Tecnológica Federal do Paraná (UTFPR, Brasil)
UNIS - Centro Universitário do Sul de Minas

VIDA ECONÓMICA
Vigje Solutions, Lda.
VISIONSPACE TECHNOLOGIES, LDA.
WALL VITAL BROKERS, Mediadores de Seguros
WALL STREET INSTITUTE, Centro de Inglês SA
Whiteclaires Acessórios de Portugal, Unipessoal, Lda.
WEBOFFICE - SEDIAÇÃO & DOMICILIAÇÃO
XZ Consultores, SA

Protocolos celebrados pelo CEI durante o ano de 2018:

- Memorando de Entendimento entre o IELT e o IHC da FCSH/Universidade Nova de Lisboa e o CEI, no âmbito do Projecto “Atlas das Paisagens Literárias de Portugal Continental”, Outubro de 2018 (em assinatura).
- Memorandum of Understanding entre o Centro de Investigação Jurídico-Económica da Faculdade de Direito da Universidade do Porto e o CEI, 11 de Junho de 2018.
- Convention-Cadre de Cooperation Universitaire entre a Université M'hamed Bougara de Boumerdes (Argélia) e o P.PORTO, Abril de 2017.
- Memorandum of Understanding entre a Faculty of Creative Industries, Saint Joseph University, Macau, e o ISCAP, 3 de Janeiro de 2017.
- Protocolo específico para continuidade dos estudos a nível de 3.º ciclo no Doutoramento em Tradução e Mediação Intercultural, da Universidade de Salamanca (2 de Março de 2017).

Protocolos celebrados pelo CEOS.PP durante o ano de 2018:

- Memorando de Entendimento entre Pontifícia Universidade Católica do Rio Grande do Sul (PUCRS) e o Instituto Politécnico do Porto (Desenvolvido pelo grupo de empreendedorismo do CEOS.PP)
- Protocolo de Entendimento entre a Aliança Portuguesa de Blockchain e o Instituto Politécnico do Porto (Desenvolvido pelo grupo de sistemas de informação do CEOS.PP)
- Protocolo de Cooperação com o Município do Porto (Interdisciplinar)
- Acordo De Cooperação Científica entre o Centro de Estudos Organizacionais e Sociais do Politécnico do Porto e a Universidade de Miguel Hernandez-Elche (Desenvolvido pelo grupo RH)

Parcerias celebradas pelo GRI durante o ano de 2018:

No ano de 2018 foram celebradas 23 novas parcerias internacionais pelo GRI com as instituições elencadas no quadro seguinte.

Quadro 11- Parcerias internacionais celebradas em 2018

Instituição de Ensino Superior Parceira
Universidad de Extremadura
Univerisdad Castilla La Mancha
Universidad Miguel Hernández
Universidade de Málaga
Universida de Valladolid (Campus de Palencia)
Universidad de Vigo
Université d'Angers
MYKOLAS ROMERIS UNIVERSITY - Faculty of Economics and Management
Ventspils University College
University of Primorska
Uludağ University
Karel de Grote University College
Cologne University of Applied Sciences
Escola Superior de Ciências Sociais i de l'Empresa - Fundació TecnoCampus Mataró - Maresme
Universidad de Santiago de Compostela (Faculdade de Economia e Gestão+ Faculdade de Direito)
École de Commerce Européenne de Lyon
Cracow University of Economics
Universitatea Politehnica Din Bucuresti
Lancaster University
Univerisdade de Pristina
International Business College Mitrovica
Universidade de Tirana
Universidade Donja Gorica

▪ Estágios

Durante o ano de 2018 foram promovidos pelo ISCAP 635 estágios (622 curriculares e 13 extracurriculares). De realçar que foram promovidos pelo ISCAP mais 91 estágios do que no ano 2017.

Quadro 12 – Estágios (2016-2018)

Descrição	2016	2017	2018
N.º de estágios curriculares realizados por estudantes do ISCAP em entidades externas	294	504	622
N.º de estágios extracurriculares realizados por estudantes do ISCAP em entidades externas	37	26	0
N.º total de estágios realizados por estudantes do ISCAP em entidades externas	331	530	622
N.º de estágios curriculares realizados por estudantes do ISCAP no ISCAP	5	8	13
N.º de estágios extracurriculares realizados por estudantes do ISCAP no ISCAP	21	6	0
N.º total de estágios realizados por estudantes do ISCAP no ISCAP	27	14	13
N.º total de estágios realizados por estudantes do ISCAP	358	544	635

4 – Recursos Financeiros

4.1 – Financiamento

Fontes de Financiamento (Execução)

	2017	2018	Varição
OE	5.716.453,00	5.913.442,00	3,45%
Receitas Próprias - Propinas	3.945.181,15	4.515.274,02	14,45%
Outras Receitas Próprias	505.151,89	489.908,31	-3,02%
Outras Receitas (Fundos Comunitários – Projetos + Cursos TeSP)	142.056,30	130.039,31	-8,46%
SalDOS Transitados	1.241.516,02	1.080.587,45	-12,96%
Total	11.550.682,11	12.129.251,09	5,01%

Origem e Evolução das Receitas Próprias (Não inclui detalhe de verbas de Fundos Comunitários)

	2017	2018	Varição
Propinas	3.945.181,15	4.515.274,02	14,45%
Transferências	19.287,45	30.888,00	60,15%
Venda e prestação de serviços	216.024,59	194.297,57	-10,06%
Taxas Diversas	185.520,75	175.284,93	-5,52%
Multas e Penalidades Diversas	30.000,50	35.730,50	19,10%
Bancos e Outras Instituições Financeiras	0	0	-----
Administração Central-SFA	0	0	-----
Outras Receitas	1.278.891,50	52.135,76	-95,92%
Reposições	621,59	1.571,55	152,83%
Total	5.675.527,53	5.005.182,33	-11,81%

Indicadores de Financiamento

	2015	2016	2017	2018
Financiamento do OE / Financiamento Total	50,69%	54,17%	49,49%	48,75%
Financiamento Público / Financiamento Total	100%	100%	100%	100%
Financiamento total do OE por estudante	1.313,48	1.358,48	1.406,26	1.395,01
Financiamento Corrente do OE por estudante	1.313,48	1.358,48	1.406,26	1.395,01

5 – Receitas e Despesas Orçamentais

5.1 – Receitas do Exercício

A execução de receita do ano de 2018 foi superior à do ano anterior em 5,01%, e tal facto foi motivado pelo financiamento superior do Orçamento de Estado (OE) em cerca de 200.000€, e, sobretudo, pelo aumento de cerca de 570.000€ da receita de Propinas. Se relativamente ao valor do OE o orçamento foi reforçado por força das progressões remuneratórias que foram desbloqueadas na Lei do Orçamento de Estado de 2018, ao nível de propinas nota para que, no ano de 2017 já tínhamos tido um aumento de receita de cerca de 25% face a 2016, o aumento de 14,45% em 2018 denota um crescimento sustentado e tem grande impacto no orçamento do ISCAP. Numa análise ao pormenor da rubrica de propinas, e comparando os últimos 2 anos, é visível um acréscimo em todas as rubricas, sendo que as propinas do 1.º ciclo foram aquelas que mais contribuíram para o aumento, pois cresceram cerca de 350.000€. Já as propinas do 2.º ciclo tiveram uma execução adicional superior a 180.000€, as propinas dos alunos internacionais um aumento superior a 10.000€ e as outras propinas arrecadadas pela escola, através do CEISCAP, aumentaram em cerca de 25.000€. As outras rubricas de receita apresentam números de execução muito semelhantes aos de 2017.

5.2 – Despesas do Exercício

Também a despesa aumentou em relação ao ano anterior, ainda que em proporção bem menor que o crescimento da receita, pois verificou-se um aumento de cerca de 200.000€, face a 2017.

As despesa com pessoal aumentaram cerca de 310.000€, sobretudo por força do pagamento das progressões remuneratórias ao pessoal docente e ao pessoal não docente (cerca de 1/3 do aumento), da necessidade em contratar os docentes com doutoramento como Professores Adjuntos Convidados (cerca de 1/3 do aumento), dos encargos com novo curso TeSP, dado que a partir de 2018 iniciou o curso de Gestão de Negócios de Moda, bem

como pelo pagamento relativo a uma decisão judicial sobre um docente do ISCAP (valor que representa 10% de aumento).

Quanto à aquisição de bens e serviços, e pese embora o esforço na redução de custos, verificaram-se despesas excecionais no exercício de 2018, que contribuíram para que nesta rubrica não se verificasse a diminuição devida às medidas tomadas pela Presidência do ISCAP. Assim, o pagamento à Associação Empresarial de Portugal (AEP) pela disponibilização dos espaços para a ministração dos TeSP, nos anos letivos 2016/2017 e 2017/2018, dos cursos GTI e VMI (cerca de 100.000€), representou um aumento desta tipologia de despesa em cerca de 60.000€.

Verificou-se uma diminuição nas transferências correntes, mas por não ter existido a necessidade em transferir verbas para parceiros de Projetos, o que aconteceu em anos anteriores. Note-se que a partir de 2018 a gestão de novos projetos está centralizada nos Serviços Comuns do P.PORTO (SC), pelo que as despesas e receitas destes projetos ainda não tiveram qualquer impacto financeiro nas contas do ISCAP.

Na rubrica de Outras Despesas, que é sobretudo relativa ao pagamento de IVA, bem como ao pagamento de impostos e taxas, salienta-se que, em 2018, o pedido de renovação da acreditação à Agência de Avaliação e Acreditação do Ensino Superior (A3ES) de quase todos os ciclos de estudo do ISCAP (cerca de 50.000€), contribuiu para que esta rubrica tivesse aumentado em mais de 40.000€.

No que concerne ao investimento em Bens de Capital, como em 2017 foi possível efetuar um investimento muito superior ao habitual, apesar da necessidade da substituição de bens que se encontram obsoletos, em 2018, houve contenção de despesa neste tipo de investimento (cerca de 75%), em face da execução financeira global do ISCAP. Porém, a Presidência do ISCAP assegurou a substituição da maior parte dos bens obsoletos, através da candidatura ao projeto de reequipamento das Escolas, promovido pela Presidência do P.PORTO, que veio permitir a substituição desses bens no início do ano de 2019, no valor total aproximado de 150.000€.

6. Outros Indicadores Orçamentais Relevantes

Para além da análise efetuada no ponto 5, na rubrica Outras Receitas, do quadro da Origem e Evolução das Receitas Próprias, verifica-se uma diminuição quase total em comparação com 2017 (-95,92%). Esta diminuição justifica-se porque os saldos transitados em 2017 foram financiados pela fonte de financiamento de Receitas Próprias e, em 2018, tiveram como origem verbas do OE, motivo pelo qual não consta o valor no detalhe das Receitas Próprias.

Realçasse também que foi assegurado o cumprimento da regra do equilíbrio orçamental, considerando que o total das receitas, de 12.129.251,09€, foi superior ao total dos pagamentos, de 11.556.832,28€.

7. Anexos

INSTITUTO POLITÉCNICO DO PORTO
Ano de 2018
5 - Contratação Administrativa
5.1 - Situação dos contratos

Euros

Entidade	Contrato				Visto do Tribunal de Contas		Data do primeiro pagamento	Pagamentos no período					Pagamentos acumulados					Observações
	Objeto	Data	Valor do contrato	Preço Contratual	Nº do registo	Data		Trabalhos normais (IVA incluído)	Revisão de preços	Trabalhos a mais	Trabalhos de suprimento de erros e omissões	Outros trabalhos, incluindo os trabalhos a menos	Trabalhos normais (IVA incluído)	Revisão de preços	Trabalhos a mais	Trabalhos de suprimento de erros e omissões	Outros trabalhos, incluindo os trabalhos a menos	
	(1)	(2)	(3)	(4)	(5)	(6)	(7)	(8)	(9)	(10)	(11)	(12)	(13)	(14)	(15)	(16)	(17)	(18)
JARDIMAGEM - Const. Manutenção Espaços Verdes, S.A.	Serviço de limpeza e manutenção dos Jardins do ISCAP.	01-09-1996	124 314,64				01-10-1996	4 856,08					124 314,64					Considerando as diversas taxas de IVA aplicadas durante a vigência do contrato, o valor da coluna (3) é igual ao valor da coluna (13) e, por isso, inclui o IVA.
EXPANDINDÚSTRIA - Estudos Projectos e Gestão de Empresas, S.A.	Serviços de gestão técnica dos meios afetos às unidades curriculares de Projeto de Simulação Empresarial I e II.	10-02-2003	446 954,82				31-12-2003	29 626,32					446 954,82					Considerando as diversas taxas de IVA aplicadas durante a vigência do contrato, o valor da coluna (3) é igual ao valor da coluna (13) e, por isso, inclui o IVA.
Indaqua - Gestão de Águas de Matosinhos, S.A.	Serviço de abastecimento geral de água.	17-04-1997	255 436,54				11-04-2008	27 060,24					255 436,54					Considerando as diversas taxas de IVA aplicadas durante a vigência do contrato, o valor da coluna (3) é igual ao valor da coluna (13) e, por isso, inclui o IVA.
Vodafone Portugal, Comunicações Pessoais, S.A.	Serviços de comunicações móveis de voz.	01-01-2002	92 434,61				23-01-2002	41,50					92 434,61					Considerando as diversas taxas de IVA aplicadas durante a vigência do contrato, o valor da coluna (3) é igual ao valor da coluna (13) e, por isso, inclui o IVA.
Via Verde Portugal - Gestão de Sistemas Electrónicos de Cobrança, S.A.	Serviço da Via Verde para as viaturas a retas ao ISCAP: Renault Laguna: contrato n.º 0433958254, identificador n.º 4827548819; e Ford Galaxy: contrato n.º 0433958254, identificador n.º 13826570623.	12-04-2000	8 146,95				05-02-2002	938,55					8 146,95					Considerando as diversas taxas de IVA aplicadas durante a vigência do contrato, o valor da coluna (3) é igual ao valor da coluna (13) e, por isso, inclui o IVA.
Caixa Geral de Depósitos, S.A.	Serviços de pagamento de serviços/compras na rede multibanco (pela emissão das referências de pagamento por multibanco).	16-06-2008	18 326,94					738,00					18 326,94					Considerando as diversas taxas de IVA aplicadas durante a vigência do contrato, o valor da coluna (3) é igual ao valor da coluna (13) e, por isso, inclui o IVA.
PAPIRO - Empresa de Gestão de Arquivo, S.A.	Serviços de arquivo, gestão da documentação, manuseamento e transporte de caixas de arquivo que têm à sua guarda.	20-12-2005	34 644,00				31-12-2005	2 926,59					34 644,00					Considerando as diversas taxas de IVA aplicadas durante a vigência do contrato, o valor da coluna (3) é igual ao valor da coluna (13) e, por isso, inclui o IVA.
Bureau Van Dijk Electronic Publishing, Unipessoal, Lda.	Serviço de gestão de dados SABI - Sistema de Análises de Balanços Ibéricos.	01-10-2018	2 091,00				31-12-2018	2 091,00					2 091,00					
A partir de 30-07-2017 passa a ser a Normática - Serviços de Informática e Organização, S.A. em representação da Oracle Portugal Systems, S.A.	Serviço de apoio técnico da Oracle Portugal, com atualização do licenciamento - Oracle Standard Edition One, Processor Perpetual (2 Processadores) - Contrato n.º 2446337.	30-07-2007	17 542,52				03-10-2007	1 810,56					17 542,52					Considerando as diversas taxas de IVA aplicadas durante a vigência do contrato, o valor da coluna (3) é igual ao valor da coluna (13) e, por isso, inclui o IVA.
Cavedigital - Consultadoria e Soluções Informáticas, Lda.	Serviço de suporte técnico e manutenção evolutiva ao Portal dos Conselhos do ISCAP.	29-01-2016	45 000,00				30-03-2016	12 300,00					55 350,00					
T. Melo, Lda.	Serviço de responsabilidade pela exploração das instalações elétricas e mecânicas do ISCAP.	04-01-2017	11 088,00				23-02-2017	4 546,08					9 092,16					
Ana Costa Ramos, Unipessoal, Lda.	Serviço de Psicologia a prestar prioritariamente à comunidade discente.	04-01-2018	51 975,00				19-02-2018	17 325,00					17 325,00					Rescindió contrato
GALP POWER, S.A.	Serviço de fornecimento de energia elétrica, média tensão.	01-10-2015	292 682,94				08-02-2016	83 764,20					338 699,40					O contrato foi estabelecido para os Serviços da Presidência do IPP e Unidades Orgânicas.
PROSEGUR - Companhia de Segurança, Lda.	Serviços de vigilância e segurança para as instalações do Instituto Politécnico do Porto - Serviços da Presidência e Unidades Orgânicas (Lote 1, Lote 2, Lote 3, Lote 4, Lote 5, Lote 6 e Lote 7)	16-01-2018	245 783,82				16-03-2018	118 772,29					118 772,29					O contrato foi estabelecido para os Serviços da Presidência do IPP e suas Unidades Orgânicas.
EUROMEX - Facility Services, Lda.	Serviços de Limpeza e fornecimento de produtos de higiene, para as instalações do Instituto Politécnico do Porto - Serviços da Presidência e Unidades Orgânicas (Lote 1, Lote 2, Lote 3, Lote 4, Lote 5, Lote 6, Lote 7, Lote 8 e Lote 9)	01-11-2015	220 730,63				29-12-2015	93 199,88					298 592,62					O contrato foi estabelecido para os Serviços da Presidência do IPP e suas Unidades Orgânicas.
Maria Fernanda Carvalho Serro	Serviços médicos, e ações de prevenção e outras no âmbito da medicina do trabalho, a prestar à comunidade académica.	08-01-2016	23 100,00				15-02-2016	7 700,00					23 100,00					
Rentokil Initial Portugal, Lda	Prestação do serviço de inspeção e tratamento -bimestral - às estações de isco, para controlar o aparecimento de roedores das espécies Murídeos ('ratos').	01-01-2018	316,00				19-02-2018	388,68					388,68					Em 28/5/2018 passou de Cannon Hygiene para Rentokil na sequência de uma fusão.
MEO - Serviços de Comunicações e Multimédia, S.A.	Serviços de comunicações móveis de voz e de dados para o Instituto Politécnico do Porto e suas Unidades Orgânicas	01-02-2018	13 653,00				29-03-2018	2 893,17					2 893,17					O contrato foi estabelecido para os Serviços da Presidência do IPP e suas Unidades Orgânicas. Pagamentos iniciados em 2016.
NOS COMUNICAÇÕES, S.A.	Serviços de comunicações de Dados para a rede de computadores do P Porto	27-12-2016	2 790,00				20-03-2017	1143,96					2 192,59					O contrato foi estabelecido para os Serviços da Presidência do IPP e suas Unidades Orgânicas. Pagamentos iniciados em 2017.
MEDIANA - Sociedade Gestora de Imagem e Comunicação, Lda.	Serviço de assessoria de imprensa	03-11-2016	29 880,00				27-12-2016	11 229,90					25 522,50					
RASO - Viagens e Turismo, S.A.	Fornecimento de serviços de viagens para os Serviços da Presidência e Unidades Orgânicas do Instituto Politécnico do Porto	29-12-2016	32 520,33				19-04-2017	27 930,28					51 778,09					O contrato foi estabelecido para os Serviços da Presidência do IPP e suas Unidades Orgânicas.
OLMAR - ARTIGOS DE PAPELARIA, LDA	Aquisição de economato para o Instituto Politécnico do Porto (P.PORTO) - Serviços Comuns, ISCAP, ESE, ESMAE, ESHT, ESMAD, ESTG, ESS e Serviços de Acção Social do Instituto Politécnico do Porto.	18-10-2018	8 477,70				24-10-2018	1 360,95					1 360,95					O contrato foi estabelecido para os Serviços da Presidência do IPP e suas Unidades Orgânicas.
OHM Técnica - Representações de Marcas, Lda.	Procedimento AQ/PA.099.2016.0002, Lote 1 - Papel	21-06-2016	12 942,44				24-10-2016	3 571,38					13 525,44					O contrato foi estabelecido para os Serviços da Presidência do IPP e suas Unidades Orgânicas.
GOLD ENERGY, Comercializadora de Energia, S.A.	Serviço de fornecimento de Gás Natural.	30-10-2017	87 961,71				31-12-2017	31 445,06					31 563,61					O contrato foi estabelecido para os Serviços da Presidência do IPP e suas Unidades Orgânicas.
Schmitt - Elevadores, Lda.	Serviços para assistência técnica e manutenção de elevadores do ISCAP	30-10-2017	1 490,40				31-12-2017	560,12					661,96					O contrato foi estabelecido para os Serviços da Presidência do IPP e Unidades Orgânicas
CTT - Correios de Portugal, S.A.	Serviços Postais.	01-01-2018	10 000,00				05-02-2018	3 983,86					43 136,00					O contrato foi estabelecido para os Serviços da Presidência do IPP e suas Unidades Orgânicas. Pagamentos iniciados em 2018.
Ricardo Jorge Oliveira da Silva	Prestação de serviço de consultoria na elaboração do estudo "Opções de Futuro 2020 - Tendências e Visão Prospetiva" prestação de serviço de consultoria na elaboração do estudo "Direções de Futuro 2020 - Tendências e Visão	04-10-2017	7 750,00				31-12-2017	1 769,00					3 129,41					
Alexandra Barosa Pereira, Lda.	prestação de serviço de formação no âmbito do Programa de Desenvolvimento da Comunicação Organizacional da Toshiba Medical	21-10-2017	10 800,00				24-11-2017	7 380,00					10 800,00					
Repsol Portuguesa, S.A.	Fornecimento de Combustíveis Rodoviários em Postos Públicos para a Frota de Viaturas do Instituto Politécnico do Porto (P.PORTO) - Serviços Comuns e Unidades Orgânicas	07-06-2018	5 374,74				31-07-2018	746,59					746,59					O contrato foi estabelecido para os Serviços da Presidência do IPP e Unidades Orgânicas
RODONORTE - TRANSPORTES PORTUGUESES, S.A.	Aquisição de Serviços de Transportes Ocasionais de Passageiros do Instituto Politécnico do Porto e suas Unidades Orgânicas.	09-08-2018	11 070,00					0,00					0,00					O contrato foi estabelecido para os Serviços da Presidência do IPP e Unidades Orgânicas
TOPTONER - RECICLAGEM E COMERCIALIZAÇÃO DE CONSUMÍVEIS INFORMÁTICOS, LDA.	Fornecimento de papel para o Instituto Politécnico do Porto (P.PORTO) - Serviços Comuns, Unidades Orgânicas e Serviços de Acção Social do Instituto Politécnico do Porto	07-10-2018	23 734,26				28-11-2018	2 595,30					2 595,30					O contrato foi estabelecido para os Serviços da Presidência do IPP e Unidades Orgânicas
EDP COMERCIAL - COMERCIALIZAÇÃO DE ENERGIA, S.A.	Serviço de fornecimento de energia elétrica, média tensão.	08-11-2018	360 160,05				19-12-2018	11 387,54					11 387,54					O contrato foi estabelecido para os Serviços da Presidência do IPP e Unidades Orgânicas
EUROMEX - Facility Services, Lda.	Serviços de Limpeza e fornecimento de produtos de higiene, para as instalações do Instituto Politécnico do Porto - Serviços da Presidência e Unidades Orgânicas (Lote 1, Lote 2, Lote 3, Lote 4, Lote 5, Lote 6, Lote 7, Lote 8 e Lote 9)	01-12-2018	271 498,67				31-12-2018	9 214,31					9 214,31					O contrato foi estabelecido para os Serviços da Presidência do IPP e Unidades Orgânicas
BCN - Sistemas de Escritório e Imagem, S.A.	Aquisição de serviço de cópia e impressão em regime de outsourcing lote 1	01-10-2018	122 139,00				08-11-2018	6 106,95					6 106,95					
Canon Portugal, S.A.	Aquisição de serviço de impressão em regime de outsourcing lote 2	01-10-2018	41 556,78				19-12-2018	1 385,22					1 385,22					
			2 944 367,49	-				532 788,56	-	-	-	-	2 079 211,80	-	-	-	-	

INSTITUTO POLITÉCNICO DO PORTO
Ano de 2018
6. Transferências e subsídios
6.1. Transferências e subsídios concedidos

Tipo de despesa	Disposições legais	Finalidade	Entidade beneficiária	Despesas Orçamentadas	Despesas autorizadas	Despesas pagas	Despesas autorizadas e não pagas	Devolução de transferências / subsídios ocorrida no exercício	Observações
	[1]	[2]	[3]	[4]	[5]	[6]	[7]=[5]-[6]	(8)	(9)
Transferências correntes									
Transferência p/ Instituições sem fins lucrativos		Apoio a Associações de Estudantes	ASSOCIAÇÃO ESTUDANTES ISCAP	16 250,00 €	16 250,00 €	16 250,00 €	- €	- €	
Transferência p/ Instituições sem fins lucrativos		Apoio à JUNISCAP	ASSOCIACAO JUNISCAP	500,00 €	500,00 €	500,00 €	- €	- €	
Transf. p/ particulares		Bolsas de participação em Projetos	ANA CLÁUDIA MOREIRA RODRIGUES	575,00 €	575,00 €	575,00 €	- €	- €	
Transf. p/ particulares		Bolsas de participação em Projetos	Ana Luisa Moreira Soares Martinho	575,00 €	575,00 €	575,00 €	- €	- €	
Transf. p/ particulares		Bolsas de participação em Projetos	ANA PAULA FERREIRA FERNANDES LOPES	760,00 €	760,00 €	760,00 €	- €	- €	
Transf. p/ particulares		Bolsas de participação em Projetos	ANABELA MESQUITA TEIXEIRA SARMENTO	3 316,00 €	3 316,00 €	3 315,73 €	0,27 €	- €	
Transf. p/ particulares		Bolsas de participação em Projetos	ANTÓNIO JOSÉ ABREU SILVA	775,00 €	775,00 €	775,00 €	- €	- €	
Transf. p/ particulares			AUTORIDADE TRIBUTÁRIA E ADUANEIRA	53,00 €	53,00 €	53,00 €	- €	- €	
Transf. p/ particulares			CLAUDIO WEIDSON VICTOR DE SOUSA	70,00 €	70,00 €	70,00 €	- €	- €	
Transf. p/ particulares			CLAUDIO WEIDSON VICTOR DE SOUSA	350,00 €	350,00 €	350,00 €	- €	- €	
Transf. p/ particulares			CLAUDIO WEIDSON VICTOR DE SOUSA	140,00 €	140,00 €	140,00 €	- €	- €	
Transf. p/ particulares			CLAUDIO WEIDSON VICTOR DE SOUSA	140,00 €	140,00 €	140,00 €	- €	- €	
Transf. p/ particulares		Bolsas de participação em Projetos	DIANA MARGARIDA PINHEIRO DE AGUIAR VIEIRA	575,00 €	575,00 €	575,00 €	- €	- €	
Transf. p/ particulares		Bolsas de participação em Projetos	EURICO CIRNE DE LIMA BASTO	760,00 €	760,00 €	760,00 €	- €	- €	
Transf. p/ particulares		Bolsas de participação em Projetos	FILOMENA MARIA DA SILVA PEREIRA BAPTISTA SOARES	760,00 €	760,00 €	760,00 €	- €	- €	
Transf. p/ particulares		BOLSAS - CONVÉNIO UNIS/IPP	GABRIEL PRADO CARVALHO	385,00 €	385,00 €	385,00 €	- €	- €	
Transf. p/ particulares			LARISSA CARNEIRO GUEDES	280,00 €	280,00 €	280,00 €	- €	- €	
Transf. p/ particulares			LEONARDO SENA DE FREITAS	70,00 €	70,00 €	70,00 €	- €	- €	
Transf. p/ particulares			LEONARDO SENA DE FREITAS	350,00 €	350,00 €	350,00 €	- €	- €	
Transf. p/ particulares			LEONARDO SENA DE FREITAS	140,00 €	140,00 €	140,00 €	- €	- €	
Transf. p/ particulares			LEONARDO SENA DE FREITAS	140,00 €	140,00 €	140,00 €	- €	- €	
Transf. p/ particulares		Bolsas de participação em Projetos	LUCIANA GOMES DE OLIVEIRA	860,00 €	860,00 €	860,00 €	- €	- €	
Transf. p/ particulares		Bolsas de participação em Projetos	MARCO ANTONIO CERQUEIRA MENDES FURTADO	1 260,00 €	1 260,00 €	1 260,00 €	- €	- €	
Transf. p/ particulares		Bolsas de participação em Projetos	PAULA DE FÁTIMA PERES TEIXEIRA ALMEIDA	628,00 €	628,00 €	627,87 €	0,13 €	- €	
Transf. p/ particulares		Bolsas de participação em Projetos	PAULINO MANUEL LEITE DA SILVA	2 395,00 €	2 395,00 €	2 395,00 €	- €	- €	
Transf. p/ particulares		Bolsas de participação em Projetos	PAULO ALVES DE SOUSA DE VASCONCELOS	275,00 €	275,00 €	275,00 €	- €	- €	
Transf. p/ particulares		BOLSAS - CONVÉNIO UNIS/IPP	RAFAELA LOURENZONI DAMASCENO	385,00 €	385,00 €	385,00 €	- €	- €	
Transf. p/ particulares			RICARDO AFONSO MADUREIRA SOARES	746,00 €	746,00 €	745,32 €	0,68 €	- €	
Transf. p/ particulares		ADIANTAMENTO P/ CRIAÇÃO DA JUNISCAP	RICARDO JORGE BATISTA VASCONCELOS	300,00 €	300,00 €	300,00 €	- €	- €	
Transf. p/ particulares		Bolsas de participação em Projetos	RUI FILIPE PEREIRA BERTUZI DA SILVA	860,00 €	860,00 €	860,00 €	- €	- €	
Transf. p/ particulares		Bolsas de participação em Projetos	SUSANA ADELINA MOREIRA C. BASTOS SOARES	760,00 €	760,00 €	760,00 €	- €	- €	
Transf. p/ particulares		Bolsas de participação em Projetos	VIVIANA ANDRADE MEIRINHOS	575,00 €	575,00 €	575,00 €	- €	- €	
Total transferências correntes	-	-	-	36 008,00 €	36 008,00 €	36 006,92 €	1,08 €	- €	-
Transferências de capital									
Total transferências de capital	-	-	-	- €	- €	- €	- €	- €	-
Subsídios									
Total subsídios	-	-	-	- €	- €	- €	- €	- €	-

INSTITUTO POLITÉCNICO DO PORTO
Ano de 2018
6. Transferências e subsídios
6.2. Transferências e subsídios recebidos

Tipo de receita	Disposições legais [1]	Finalidade [2]	Entidade financiadora [3]	Receita prevista [4]	Receita recebida [5]	Receita prevista e não recebida [6]-[4]-[5]	Devolução de transferências/subsídios ocorrida no exercício [7]	Observações (8)
Transferências correntes								
060102 - Privadas				87 562,00 €		87 562,00 €		
	RJIES - Alínea g) do n.º1 do Art.º 115º da lei 62/	Apoio à Ação SEAT IBIZA UNIVERSITY TOUR	KEY SPOT MARKETING, LDA		300,00 €	- 300,00 €		ER ISCAP
	RJIES - Alínea g) do n.º1 do Art.º 115º da lei 62/	Apoio ao Evento ACINNET	ASSOCIACAO DE TURISMO DO PORTO		3 250,00 €	- 3 250,00 €		ER ISCAP
	RJIES - Alínea g) do n.º1 do Art.º 115º da lei 62/	Apoio ao Evento ACINNET	ASSOCIACAO DE TURISMO DO PORTO		3 250,00 €	- 3 250,00 €		ER ISCAP
060307 - Serviços e fundos autónomos				624 674,00 €		624 674,00 €		
	RJIES - Alínea g) do n.º1 do Art.º 115º da lei 62/	Apoio Odisseias da Comunicação 2018	SERVIÇOS ACÇÃO SOCIAL IPP		193,00 €	- 193,00 €		ER ISCAP
060904 - União Europeia - Países - Membros				440 099,00 €		440 099,00 €		
	RJIES - Alínea c) do n.º1 do Art.º 115º da lei 62/	Transferência no âmbito do Projeto TSDIA	UNIVERSITY OF LATVIA (LATVIJAS UNIVERSITATE)		5 455,60 €	- 5 455,60 €		ER ISCAP
	RJIES - Alínea c) do n.º1 do Art.º 115º da lei 62/	Transferência no âmbito do Projeto ILPA	UNIVERSITAT INNSBRUCK BK - IBK 1		4 773,71 €	- 4 773,71 €		ER ISCAP
	RJIES - Alínea c) do n.º1 do Art.º 115º da lei 62/	Transferência no âmbito do Projeto GENEUS	FRAUEN IN BRENNPUNKT		6 144,00 €	- 6 144,00 €		ER ISCAP
	RJIES - Alínea c) do n.º1 do Art.º 115º da lei 62/	Transferência no âmbito do Projeto IGEN	KSI, CZECH UNIVERSITY OF LIFE SCIENCES		9 795,00 €	- 9 795,00 €		ER ISCAP
	RJIES - Alínea c) do n.º1 do Art.º 115º da lei 62/	Transferência no âmbito do Projeto IGEN	KSI, CZECH UNIVERSITY OF LIFE SCIENCES		19 590,00 €	- 19 590,00 €		ER ISCAP
	RJIES - Alínea c) do n.º1 do Art.º 115º da lei 62/	Transferência no âmbito do Projeto GENEUS	FRAUEN IN BRENNPUNKT		6 144,00 €	- 6 144,00 €		ER ISCAP
	RJIES - Alínea c) do n.º1 do Art.º 115º da lei 62/	Transferência no âmbito do PROJETO REENTRY	MEATH COMMUNITY RURAL AND SOCIAL DEV. PARTN. LTD		4 630,95 €	- 4 630,95 €		ER ISCAP
	RJIES - Alínea c) do n.º1 do Art.º 115º da lei 62/	Transferência no âmbito do Projeto COSKY21	UNIVERSIDAD POLITÉCNICA DE VALENCIA		10 444,00 €	- 10 444,00 €		ER ISCAP
	RJIES - Alínea c) do n.º1 do Art.º 115º da lei 62/	Transferência no âmbito do Projeto UPSScience	NORWEGIAN UNIVERSITY SCIENCE AND TECHNOLOGY (NTNU)		3 697,00 €	- 3 697,00 €		ER ISCAP
	RJIES - Alínea c) do n.º1 do Art.º 115º da lei 62/	Transferência no âmbito do Projeto STOSS	INESC TEC		9 091,68 €	- 9 091,68 €		ER ISCAP
	RJIES - Alínea c) do n.º1 do Art.º 115º da lei 62/	Transferência no âmbito do Projeto UPSScience	NORWEGIAN UNIVERSITY SCIENCE AND TECHNOLOGY (NTNU)		6 761,12 €	- 6 761,12 €		ER ISCAP
	RJIES - Alínea c) do n.º1 do Art.º 115º da lei 62/	Transferência no âmbito do Projeto LSTI	JIHOCEKSKA UNIVERZITA V CESKYCH BUDEJOVICICH		5 884,00 €	- 5 884,00 €		ER ISCAP
	RJIES - Alínea c) do n.º1 do Art.º 115º da lei 62/	Transferência no âmbito do Projeto STOSS	INESC TEC		1 604,41 €	- 1 604,41 €		ER ISCAP
Total transferências correntes	-	-	-	1152 335,00 €	101 008,47 €	1051 326,53 €	- €	-
Transferências de capital								
Total transferências de capital	-	-	-	- €	- €	- €	- €	-
Subsídios								
080209 - Outras receitas correntes - Subsídios - Segurança Social				296 978,00 €		296 978,00 €		
	RJIES - Alínea o) do n.º1 do Art.º 115º da lei 62/	Transferência Curso TeSP - Norte 2020	INSTITUTO GESTAO FINANCEIRA SEGURANÇA SOCIAL		2 823,80 €	- 2 823,80 €		ER ISCAP
	RJIES - Alínea o) do n.º1 do Art.º 115º da lei 62/	Transferência Curso TeSP - Norte 2020	INSTITUTO GESTAO FINANCEIRA SEGURANÇA SOCIAL		8 738,31 €	- 8 738,31 €		ER ISCAP
	RJIES - Alínea o) do n.º1 do Art.º 115º da lei 62/	Transferência Curso TeSP - Norte 2020	INSTITUTO GESTAO FINANCEIRA SEGURANÇA SOCIAL		4 421,14 €	- 4 421,14 €		ER ISCAP
	RJIES - Alínea o) do n.º1 do Art.º 115º da lei 62/	Transferência Curso TeSP - POCH	INSTITUTO GESTAO FINANCEIRA SEGURANÇA SOCIAL		2 690,20 €	- 2 690,20 €		ER ISCAP
	RJIES - Alínea o) do n.º1 do Art.º 115º da lei 62/	Transferência Curso TeSP - POCH	INSTITUTO GESTAO FINANCEIRA SEGURANÇA SOCIAL		8 723,94 €	- 8 723,94 €		ER ISCAP
	RJIES - Alínea o) do n.º1 do Art.º 115º da lei 62/	Transferência Curso TeSP - POCH	INSTITUTO GESTAO FINANCEIRA SEGURANÇA SOCIAL		4 395,28 €	- 4 395,28 €		ER ISCAP
Total subsídios	-	-	-	296 978,00 €	31 792,67 €	265 185,33 €	- €	-